

Quickscan flora en fauna
Oostwal 62 Warmenhuizen



In opdracht van: Studio S3
Edam, 13/02/2022

Colofon

Tekst en fotografie:

[REDACTED]
Elsken Ecologie
Oorgat 74
1135 CT Edam

In opdracht van:

[REDACTED]
Studio S3

Datum:

13 februari 2022

Plaats:

Edam

Copyright © 2022

Elsken Ecologie. Alle rechten voorbehouden. Niets uit deze uitgave mag worden vermenigvuldigd, in geautomatiseerde bestanden opgeslagen en/of openbaar gemaakt door middel van druk, fotokopie, microfilm, geluidsband of op welke andere wijze ook, zonder voorafgaande schriftelijke toestemming van Elsken Ecologie. In overeenstemming met artikel 15a van het Nederlandse auteursrecht is het toegestaan delen van deze publicatie te citeren, daarbij gebruik makend van een duidelijke referentie naar deze publicatie.

Aansprakelijkheid

Hoewel uiterste zorg is besteed aan de inhoud van deze publicatie aanvaardt Elsken Ecologie geen enkele aansprakelijkheid voor onvolledigheid, onjuistheid of de gevolgen daarvan. Gebruik van de inhoud van deze publicatie is voor de verantwoordelijkheid van de gebruiker.

Inhoudsopgave	Blz:
Samenvatting	4
1. Aanleiding	5
1.1 Doelstelling	5
1.2 Literatuuronderzoek	5
1.3 Veldbezoek	5
2. Beschrijving Plangebied en voorgenomen werkzaamheden	6
3.1 Gebiedsbescherming	7
3.1.1 Natura 2000	7
3.1.2 Natuurnetwerk Nederland	7
4. Soortbescherming Wet Natuurbescherming	8
4.1 Vaatplanten	8
4.2 Reptielen & Amfibieën	8
4.3 Vissen	8
4.4 Vogels	8
4.5 Vlinders	8
4.6 Libellen	8
4.7 Zoogdieren	8
4.7.1 Muizen	8
4.7.2 kleine marterachtigen	8
4.7.3 Vleermuizen	8
5. Gebiedsbescherming	11
5.1 Natuurnetwerk Nederland en het plangebied	11
5.2 Natura-2000 en het onderzoeksgebied	11
6. Zorgplicht	13
Conclusies & aanbevelingen	14

Samenvatting

Met het oog op de wens tot het slopen van een schuurwoning achter de stolp aan de Oostwal 62 te Warmenhuizen staan voor de nabije toekomst ruimtelijke ingrepen gepland. Volgens nationale en internationale regelgeving is de initiatiefnemer verplicht voor de ingrepen onderzoek te doen naar het (eventuele) voorkomen van beschermde flora en fauna. Dit om te toetsen of negatieve effecten op middels de wet Natuurbescherming beschermde soorten en gebieden kunnen worden aangetoond of uitgesloten.

Voor door de Wet natuurbescherming beschermde (verblijfplaatsen van) vogels, reptielen, amfibieën, zoogdieren, vaatplanten, vissen, dagvlinders en/of libellen zijn niet aangetroffen. Het plangebied ligt niet in de buurt van de Natuurnetwerk Nederland. Gezien de kleinschalige aard van de ruimtelijke ingrepen versus de robuustheid van het netwerk ter plaatse mogen externe negatieve effecten op de verbindende functie van het netwerk redelijkerwijs worden uitgesloten. Het plangebied ligt in de nabijheid van een natura-2000 gebied. Gezien de aard van de werkzaamheden, en de afstand tussen het perceel en het dichtstbijzijnde natura-2000 gebied, worden negatieve effecten op de instandhoudingsdoelen voor habitattypen en habitatsoorten niet verwacht. Negatieve effecten middels additionele stikstofuitstoot zijn in deze rapportage/toets niet meegenomen. Tijdens de werkzaamheden dient in ieder geval rekening te worden gehouden met de zorgplicht. Indien er twijfel bestaat over het al dan niet naleven van de zorgplicht en/of het welzijn van flora en fauna tijdens de werkzaamheden dient er contact opgenomen te worden met een erkend ecoloog.

1. Aanleiding

Met het oog op de wens tot het slopen van een schuurwoning achter de stolp aan de Oostwal 62 te Warmenhuizen staan voor de nabije toekomst ruimtelijke ingrepen gepland. Volgens nationale en internationale regelgeving is de initiatiefnemer verplicht voor de ingrepen onderzoek te doen naar het (eventuele) voorkomen van beschermde flora en fauna. Dit om te toetsen of negatieve effecten op middels de wet Natuurbescherming beschermde soorten en gebieden kunnen worden aangetoond of uitgesloten.

1.1 Doelstelling

Door middel van een literatuurstudie en een veldbezoek zal deze quickscan de volgende vragen beantwoorden:

- Welke middels Wet Natuurbescherming beschermde soorten komen er (potentieel) voor in het plangebied?
- Welke negatieve effecten kan de (potentieel) aanwezige flora en fauna beschermd door de Wet Natuurbescherming ondervinden van de ingreep?
- Is er gezien de effecten van de ingreep sprake van een overtreding van de Wet Natuurbescherming?
- Welke beschermde gebieden met gebiedsbescherming, o.a Natuurnetwerk Nederland en Natura-2000 zijn er in de nabijheid van het projectgebied aanwezig en kunnen negatieve effecten op deze gebieden worden uitgesloten?

1.2 Literatuuronderzoek

Door middel van een literatuuronderzoek is gekeken welke beschermde flora, fauna en beschermde gebieden er in (de omgeving van) het plangebied voorkomen. Daarvoor is gebruik gemaakt van verspreidingsatlassen, natuurdatabanken en is er gezocht naar bestaande onderzoeksrapporten.

1.3 Veldbezoeken

Het veldbezoek is afgelegd op 28 november 2022 door [REDACTED] van Elsken Ecologie. Voorafgaand aan het veldbezoek is de ruimtelijke ontwikkeling besproken om zo een beeld te vormen van de (eventuele) impact op beschermde natuur.

Tijdens het bezoek zijn de aanwezige structuren, ecotopen en de (mogelijk) aanwezige flora en fauna geïnventariseerd. Aan de hand van het vooraf uitgevoerde literatuuronderzoek is middels een zogenaamde “expert judgement” een inschatting gemaakt van de (potentieel) aanwezige beschermde natuur, flora en fauna. In dit rapport zijn de (mogelijke) negatieve effecten van de werkzaamheden getoetst aan de Wet Natuurbescherming.

2. Beschrijving Plangebied en voorgenomen werkzaamheden

Het object betreft een bakstenen schuurwoning op het erf van de stolpboerderij aan de Oostwal 62 te Warmenhuizen (afb.1). Het heeft een puntdak met platte geglaazuurde dakpannen. Er is geen spouwmuur aanwezig en heeft gevelbekleding welke strak in de verf en strak tegen de muur aanzit.

De wens bestaat deze woning te slopen en achter op het het erf een nieuwe woning te realiseren.

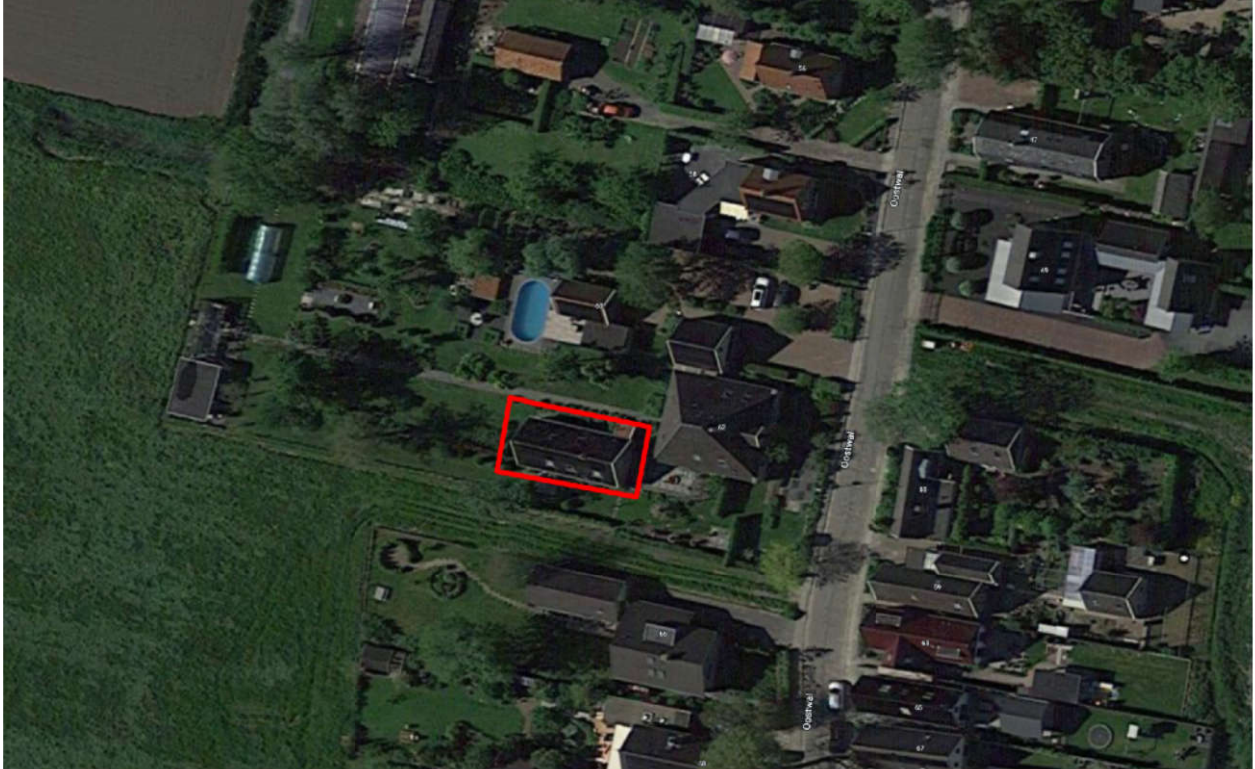

Afb.1: Ligging van de te slopen schuurwoning op het erf van de oostwal 62 te Warmenhuizen.

3. Wettelijk kader

De ruimtelijke ingrepen zoals in dit rapport zijn beschreven zijn middels een literatuurstudie en in het veld getoetst aan geldende wetgevingen omtrent de natuur. Vanaf 2017 allen geschaard onder de wet Natuurbescherming. Hierin is de soortbescherming alsmede bescherming van gebieden opgenomen. Activiteiten waarbij schade wordt gedaan aan beschermde flora en fauna zijn krachtens deze wet verboden tenzij dit uitdrukkelijk is toegestaan (het “nee, tenzij” principe). De wet kent, naast de zorgplicht, een aantal verbodsbepalingen welke relevant zijn voor onderhavige toetsing. Deze quickscan is er op gericht om te bepalen of u te sluiten of er een overtreding plaatsvindt van een van de verbodsbepalingen van de wet natuurbescherming.

3.1 Gebiedsbescherming

3.1.1 Natura 2000

Deze quickscan is bedoeld om te onderzoeken of de geplande ruimtelijke ontwikkelingen een negatief effect hebben op door de natuurbeschermingswet beschermde gebieden en/of de instandhoudingsdoelen van Natura-2000 gebieden. Of dat er aanvullend onderzoek nodig is om de effecten van de geplande ingrepen op een natura-2000 gebied te beoordelen.

Eventuele stikstofberekeningen voortkomend uit de bouw- en gebruiksfase en hun effecten op Natura-2000 gebieden zijn niet meegenomen in deze rapportage.

3.1.2 Natuurnetwerk Nederland

Deze quickscan is bedoeld om te onderzoeken of de geplande ingrepen een negatief effect hebben op de wezenlijke waarden van het Natuurnetwerk Nederland dan wel dat aanvullend onderzoek nodig is om de effecten van de ruimtelijke ingrepen op het Natuurnetwerk Nederland te toetsen.

4. Soortbescherming Wet Natuurbescherming

Beschermde soorten die volgens het literatuuronderzoek in (de directe omgeving van) het projectgebied zijn aangetroffen en hun beschermingsstatus staan in onderstaande soortteksten beschreven.

4.1 Vaatplanten

Het betreft een goed onderhouden gecultiveerde tuin op klei. Er zijn hier geen groeiplaatsen voor beschermde soorten flora te verwachten.

4.2 Reptielen & amfibieën

Op basis van de fysieke karakteristieken van het plangebied worden beschermde en/of algemene soorten reptielen en/of amfibieën het perceel niet verwacht. Er zijn geen geschikte voortplantingswateren of rommelhopen of andere geschikte overwinteringsplaatsen. Van landbiotoop is evenmin sprake.

4.3 Vissen

Er worden geen ingrepen aan wateren gedaan.

4.4 Vogels

Er is geen geschikt pannendak voor gebouwbewonende soorten als bijvoorbeeld huismus en gierzwaluw. De dakpannen zijn vlak en ligging te strak tegen elkaar. Derhalve bieden ze geen toegang tot ruimten onder de pannen (afb.2).

4.5 Vlinders

Er zijn geen geschikte waardplanten of bomen voor middels de wet Natuurbescherming beschermde vlindersoorten aanwezig in het plangebied. Noch worden er bomen gekapt of groenstructuren aangetast.

4.6 Libellen

Er zijn geen geschikte wateren of groenstructuren voor middels de Wet Natuurbescherming beschermde libellen soorten aanwezig in of nabij het plangebied.

4.7 Zoogdieren

4.7.1 Muizen

Het plangebied is niet geschikt voor beschermde grondgebonden zoogdieren. Het ontbreekt er aan geschikte biotoop. Het ontbreekt aan (geschikt) water en/of een rietkraag.

4.7.2 Marterachtigen

Er zijn geen mogelijkheden voor verblijfplaatsen van deze soorten. Het perceel biedt geen dekking. Er zijn geen schuurtjes of rommelhopen welke geschikt zijn voor deze soortgroep.

4.7.3 Vleermuizen

Er zijn geen mogelijkheden voor verblijfplaatsen van deze soorten. Het pannendak van de te slopen schuurwoning ligt zeer strak tegen elkaar. De gevelbekleding zit zonder kieren of ruimte tegen de gevel (afb.3). Er zijn geen wegcruipmogelijkheden voor vleermuizen.



Afb.2: Detail van het pannendak. Pannen liggen zeer strak tegen elkaar aan.



Afb.3: Detail van de gevelbekleding. Zit zonder ruimte tegen de gevel aan. Geen mogelijkheden voor vleermuizen.

5. Gebiedsbescherming

5.1 Natuurnetwerk Nederland en het plangebied

Het plangebied ligt niet in de nabijheid van de Natuurnetwerk Nederland (afb.4). Gezien de kleinschalige aard van de ruimtelijke ingrepen versus de robuustheid van het netwerk ter plaatse mogen externe negatieve effecten op de verbindende functie van het netwerk redelijkerwijs worden uitgesloten.

5.2. Natura-2000 gebieden en het plangebied

Het plangebied ligt niet in de nabijheid van een natura-2000 gebied (afb.5). Gezien de aard van de werkzaamheden, en de afstand tussen het perceel en het dichtstbijzijnde natura-2000 gebied, worden negatieve effecten op de instandhoudingsdoelen voor habitattypen en habitatoorten niet verwacht. Negatieve effecten middels additionele stikstofuitstoot zijn in deze rapportage/toets niet meegenomen.



Afb.4: Ligging van het plangebied ten opzichte van het Natuurnetwerk Nederland. (bron: www.atlasleefomgeving.nl)



Afb.5: Ligging van het plangebied ten opzichte van de Natura-2000. (bron: atlasleefomgeving.nl)

6. Zorgplicht

De zorgplicht verlangt van de initiatiefnemer van ruimtelijke ontwikkelingen dat deze met respect omgaat met alle levende natuur. Dit is opgenomen in artikel 2 en luidt als volgt:

1. Een ieder neemt voldoende zorg in acht voor de in het wild levende dieren en planten, alsmede voor hun directe leefomgeving.
2. De zorg, bedoeld in het eerste lid, houdt in ieder geval in dat een ieder die weet of redelijkerwijs kan vermoeden dat door zijn handelen of nalaten nadelige gevolgen voor flora of fauna kunnen worden veroorzaakt, verplicht is dergelijk handelen achterwege te laten voorzover zulks in redelijkheid kan worden gevergd, dan wel alle maatregelen te nemen die redelijkerwijs van hem kunnen worden gevergd teneinde die gevolgen te voorkomen of, voorzover die gevolgen niet kunnen worden voorkomen, deze zoveel mogelijk te beperken of ongedaan te maken. Invulling van de term “in redelijkheid” is een eigen verantwoordelijkheid van de initiatiefnemer.

De wet erkent de intrinsieke waarde van de in het wild levende dieren. Dat betekent dat voor de wet alle dieren van onvervangbare waarde zijn en dat daar niet onzorgvuldig mee mag worden omgegaan. Vanuit deze gedachte is de zorgplicht in artikel 2 van de wet opgenomen. De zorgplicht geldt voor alle soorten, ook voor plantensoorten en de soorten die niet als beschermd zijn aangewezen.

Er mag van de initiatiefnemer worden verwacht dat de personen verantwoordelijk voor de uitvoering van de werkzaamheden op de hoogte zijn of worden gebracht van de zorgplicht.

Indien er twijfel bestaat over het al dan niet naleven van de zorgplicht en/of het welzijn van flora en fauna tijdens de werkzaamheden dient er contact opgenomen te worden met een erkend ecooloog.

Conclusies & aanbevelingen

Voor door de Wet natuurbescherming beschermde (verblijfplaatsen van) vogels, reptielen, amfibieën, zoogdieren, vaatplanten, vissen, dagvlinders en/of libellen zijn niet aangetroffen.

Het plangebied ligt niet in de buurt van de Natuurnetwerk Nederland. Gezien de kleinschalige aard van de ruimtelijke ingrepen versus de robuustheid van het netwerk ter plaatse mogen externe negatieve effecten op de verbindende functie van het netwerk redelijkerwijs worden uitgesloten.

Het plangebied ligt in de nabijheid van een natura-2000 gebied. Gezien de aard van de werkzaamheden, en de afstand tussen het perceel en het dichtstbijzijnde natura-2000 gebied, worden negatieve effecten op de instandhoudingsdoelen voor habitattypen en habitatsoorten niet verwacht. Negatieve effecten middels additionele stikstofuitstoot zijn in deze rapportage/toets niet meegenomen.

Tijdens de werkzaamheden dient in ieder geval rekening te worden gehouden met de zorgplicht. Indien er twijfel bestaat over het al dan niet naleven van de zorgplicht en/of het welzijn van flora en fauna tijdens de werkzaamheden dient er contact opgenomen te worden met een erkend ecooloog.

Literatuur

- Creemers, R.C.M & J.J.C.W van Delft, 2009 (ravn). De amfibieën en reptielen van Nederland. Nederlandse fauna deel 9.
- Dietz , 2009. Vleermuizen, alle soorten van Europa en Noordwest-Afrika.
- Herder, J.E, J.Kranenbarg, D.M Hooigeboom, J. Hamers & K. Dekker (red) 2012. Atlas van de Noord-Hollandse vissen 1980-2012.
- Hooigeboom, D,M., F. Visbeen, J. Wondergem, W. Ruitenbeek (red) 2014. Atlas van de Noord-Hollandse zoogdieren
- Kaag, K. 2012. Vlinders van duin tot dijk. De dagvlinders van Noord-Holland 2000-2009
- Limpens, 2011. Vleermuizen en planologie.
- Riet, van de, B. 2014. Atlas van de Noord-Hollandse flora.
- Scharringa et al, 2010. Atlas van de Noord-Hollandse broedvogels.
- Svensson, 2005. Vogelgids van Europa.

Internet:

www.atlasleefomgeving.nl/kaarten